

ESTABLECIMIENTO PENITENCIARIO GRUPO 1

MARZO 2015

1. ANTECEDENTES GENERALES

El Programa de Concesiones de Infraestructura Penitenciaria, Grupo-1, comprende el diseño, construcción, conservación y explotación de tres Establecimientos Penitenciarios, los cuales se encuentran emplazados en las ciudades de Rancagua (sector La Gonzalina), La Serena (sector de Huachalalume) e Iquique, Alto Hospicio, (sector de Huantajaya)

Sociedad Concesionaria	Sociedad Concesionaria BAS S.A	
Decreto de Adjudicación	DS MOP N° 618 del 28 de Marzo de 2002.	
Inicio de Concesión	15/06/2002	
Plazo de Concesión	40 semestres	
Termino de la Concesión	04 de enero de 2026	
Superficie de la Concesión	EP Alto Hospicio	M ² 487,502
	EP La Serena	M ² 192,850
	EP Rancagua	M ² 210,385
Puesta en Servicio Provisoria	EP Alto Hospicio, Res. DGOP (E) N° 3042 de fecha 12-10-2005	
	EP La Serena, Res. DGOP (E) N° 3042 de fecha 12-10-2005	
	EP Rancagua, Res. DGOP (E) N° 3042, de fecha 12-10-2005	
Puesta en Servicio Definitiva	EP Alto Hospicio, Res. DGOP (E) N°029 de fecha 06-01-2006	
	EP La Serena, Res. DGOP (E) N° 111 de fecha 11-01-2006	
	EP Rancagua, Res. DGOP (E) N° 3917 de fecha 16-12-2005	
PSD Grupo 1	RES. DGOP N° 237, de fecha 25-01-2006	
Inversión Oferta Oficial	UF 2.800.000	
Materializada	UF 2.785.105	
Modificaciones Contractuales	D.S. 271 de fecha 13.09.2013	
Accionistas y su participación	Sodexo Chile S.A 33,33% Besalco Concesiones S.A 33,33% Sociedad de Concesiones Chile 33,33%	
Asesoría Inspección Fiscal	Consorcio Axioma-Cipsa Ingenieros Consultores Ltda. 	

GRÁFICA DE OCUPACIÓN DE LOS ESTABLECIMIENTOS PENITENCIARIOS

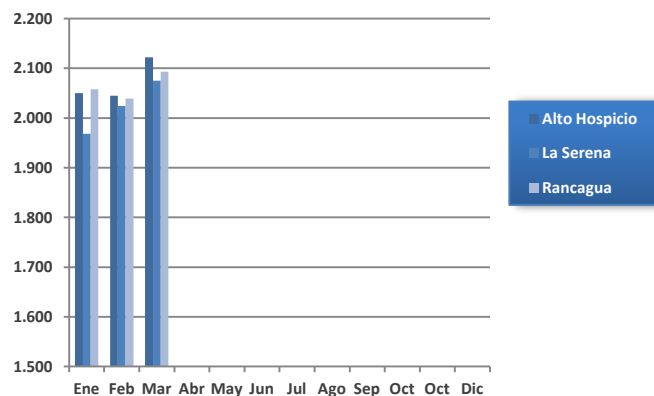

Ocupación de los EP			
Mes-Año	Alto Hospicio	La Serena	Rancagua
ENE-15	2.050	1.968	2.058
FEB-15	2.045	2.024	2.039
MAR-15	2.122	2.075	2.093



Establecimiento Penitenciario de Alto Hospicio



Establecimiento Penitenciario de La Serena



Establecimiento Penitenciario de Rancagua

Antecedentes del Grupo 1	Alto Hospicio	La Serena	Rancagua
Clasificación de seguridad de los EP	Alta	Mediana	Alta
Capacidad Total de Diseño	1.679	1.656	1.689
Capacidad Máxima al 140% (DS 271 del 13.09.13)	2.351	2.318	2.365
Población Penal Pernocta al 31 de Marzo de 2015	2.122	2.075	2.093
% de Ocupación de los EP	90,26%	89,52%	88,50%
Fecha de Poblamiento	06-01-2006	11-01-2006	06-12-2005
Clasificación por género	Hombres	Hombres y Mujeres	Hombres y Mujeres

La Población Penal es obtenida en base a la información oficial entregada por la Administración Penitenciaria de Gendarmería de Chile en cada Establecimiento Penitenciario del Grupo-1.

De acuerdo al DS N° 271 del 13.09.13 se modifican las capacidades máximas de los Establecimientos Penitenciarios a un 140%

2. DESCRIPCIÓN DE PROYECTO

El proyecto de la presente concesión contempla la mantención y conservación de la infraestructura, equipamiento estándar y de seguridad. También considera la prestación de servicios tales como, reinserción social, salud, alimentación, lavandería, aseo y control de plagas y economato, respetando el medioambiente y la salud ocupacional de los trabajadores.

2.1 DESCRIPCIÓN SERVICIOS PENITENCIARIOS:

Reinserción Social

La Sociedad Concesionaria anualmente ejecuta un Programa de Reinserción Social, que está orientado a dar cumplimiento a las Políticas de Gendarmería de Chile, cuyos *objetivos principales son Atender, Asistir y Contribuir a la Reinserción Social de Internos*, a través de la modificación de conductas que inciden en la génesis y desarrollo de los actos delictuales. El proceso se inicia con el primer ingreso de un individuo al Establecimiento Penitenciario y se mantiene con un Plan de Intervención, el cual se desarrolla durante toda su estadía.

El proceso de Reinserción Social está compuesto por 4 áreas principales:

- Apoyo Psicosocial
- Educación
- Trabajo y Capacitación Laboral,
- Actividades Recreativas, Artísticas, Culturales y Deportivas

Salud

El Servicio de Salud cuenta en cada Establecimiento Penitenciario con una Unidad de Salud y con boxes de enfermería anexos a cada módulo del penal. Las prestaciones de salud se efectúan en cada anexo del recinto, conforme lo que se establece el Reglamento de Servicio de la Obra.

Alimentación

Esta área tiene como principal objetivo, entregar alimentación a la totalidad de Internos y al 100% de los funcionarios de Gendarmería de Chile que cumplen jornada laboral en los horarios de entrega de las comidas en cada uno de los Establecimientos Penitenciarios del Grupo-1. Asimismo cabe destacar se contemplan la atención alimenticia a los lactantes hijos de Internas menores de dos años de edad.

Infraestructura

El Servicio de Mantenimiento estará orientado a dar cumplimiento a los objetivos básicos de asegurar la operatividad y funcionalidad de toda la infraestructura durante todo el período de concesión, con las condiciones establecidas en el Contrato de Concesión.

Lavandería

El Servicio de Lavandería tiene como objetivo principal satisfacer las necesidades de lavado generadas por la población de Internos, Internas y lactantes de los Establecimientos Penitenciarios del Grupo-1. Este servicio incluye además los requerimientos de lavado de ropa de cama del personal de Gendarmería de Chile, uniformes del personal que presta servicios al Operador de la Sociedad Concesionaria, ropa de la Unidad de Salud, como así también de la mantelería asignada al comedor de oficiales y suboficiales

Aseo y Control de Plaga

El servicio de Aseo y Control de Plagas tiene como objetivo principal mantener correcto orden y limpieza, así como también libre de plagas todas las instalaciones del Establecimiento Penitenciario, adicionalmente asegurar el mantenimiento adecuado de las áreas verdes, para ello el Concesionario entrega un programa detallado de las actividades a realizar, tales como: aseo de baños, aseo de oficinas, entre otras.

Economato

El Servicio Concesionado de Economato tiene como objetivo principal el abastecer de insumos y productos a la población interno residente, siendo además extensivo bajo la modalidad stands de venta a funcionarios de Gendarmería de Chile, como así también otorga prestación de servicio a familiares y visitas de Internos.

2.2 PAGOS EN EL CONTRATO DE CONCESIÓN:

1er. ITEM De Pago: S.F. Construcción	Monto semestral
Subsidio Fijo a la Construcción (21 cuotas) (exento de IVA)	UF 274.950

MONTOS DETERMINADOS PARA EL ESTADO DE PAGO 2 ^{do} Semestre 2014				
Componente de Pago	Montos en UF	Montos en UF	Montos en UF	Montos en UF
	EP Alto Hospicio	EP La Serena	EP Rancagua	Totales Grupo-1
Subsidio Fijo a la Construcción	91.650,000	91.650,000	91.650,000	274.950,000

2do. ITEM De Pago: S.F. Operación	Monto semestral
Subsidio Fijo a la Operación (41 cuotas)	UF 211.867
Pago variable por Número Promedio de Internos	UF 12,5 por Interno
Pago Adicional según aprobación de recursos por parte de MINJU	Relativo Obras Adicionales

MONTOS DETERMINADOS PARA EL ESTADO DE PAGO Nº18 2 ^{do} Sem 2014				
Componente de Pago	Montos en UF	Montos en UF	Montos en UF	Montos en UF
	EP Alto Hospicio	EP La Serena	EP Rancagua	Totales Grupo-1
Subsidio Fijo a la Construcción	91.650,000	91.650,000	91.650,000	274.950,000
Subsidio Fijo de Operación	93.928,748	93.928,748	94.036,232	281.893,728
Pago Variable por Número Promedio de Internos (NPI)	27.060,413	24.294,800	25.002,263	76.357,476
Pago Adicional	421,303	0,000	0,000	421,303
Base Imponible IVA	121.410,464	118.223,548	119.038,495	358.672,507
Total Afecto	144.478,452	140.686,022	141.655,809	426.820,283
Total Neto Estado de Pago UF	236.128,452	232.336,022	233.305,809	701.770,283

3er. ITEM De Pago: Compensación por Sobre-población				
Compensación por sobrepoblación				100 UTM por día de sobrepoblación
Establecimiento Penitenciario	Alto Hospicio	La Serena	Rancagua	Total G1
Días de Compensación	22	0	0	22
Compensación Sobrepoblación montos en UTM	2.200	0	0	2.200

3. SERVICIOS

3.1 REINSERCIÓN SOCIAL

ESTADO DE INDICADORES SERVICIO DE REINSERCIÓN SOCIAL al cierre del año 2014					
Indicador	Estado del indicador	Alto Hospicio	La Serena	Rancagua	Total
Indicador BALI, Servicio R. Social, acápite 2.8.2.4.5.	Cumple	33	38	38	109
	No Cumple	0	0	0	0
Indicador exigencia general BALI	No Cumple	0	0	0	0

Los Indicadores Informados Corresponden al Periodo 2014 dado que estos se miden anualmente, por lo anterior los indicadores 2015 se informan una vez concluido el periodo

INTERNOS CONDENADOS TRABAJADORES ARTESANALES Y CON CONTRATO LABORAL A MARZO de 2015				
Descripción	Establecimiento Penitenciario			
	Alto Hospicio	La Serena	Rancagua	Total
Trabajadores Artesanales	246	201	224	671
Trabajadores Con Contrato Según Código Del Trabajo	157	174	215	546
Total Internos Trabajadores	403	375	439	1.217

INICIO AÑO ESCOLAR DEL AÑO 2015 DEL SERVICIO DE REINSERCIÓN SOCIAL								
E.P.	Nivel	Nº de alumnos presentados a Consejo Técnico	Aprobado por CT	Rechazado por CT	H	M	Total	
AH	Nivel Básico	158	127	31	146	N/A	422	
	Nivel Medio	Medio Humanista	N/A					
		Medio-Técnico	373	332	41	276		N/A
		Medio-Profesional						
Sub-Total		531	459	72	422	N/A		
LS	Nivel Básico	175	175	0	159	16	445	
	Nivel Medio	Medio Humanista	115	115	0	92		23
		Medio-Técnico	155	155	0	132		23
		Medio-Profesional						
	Alumnos libres		0	0	0	0		0
Sub-Total		445	445	0	383	62		
RA	Nivel Básico	252	252	0	239	13	639	
	Nivel Medio	Medio Humanista	233	233	0	224		9
		Medio-Técnico	134	134	0	134		0
		Medio-Profesional						
	Alumnos libres		20	20	0	20		0
Sub-Total		639	639	0	617	22		
Total Grupo 1		1.615	1.543	72	1.422	84	1.506	

Nota: Es deber mencionar que el año escolar comienza en marzo, ajustándose a los lineamientos del Ministerio de Educación

N/A: No aplica en el EP. Se señala que se continuaran efectuando consejos técnicos para aprobación de alumnos, existiendo modificación en los datos presentados.

CT: Consejo técnico

H: Hombre

M: Mujer

EP: Establecimiento Penitenciario

AH: Alto Hospicio

LS: La Serena

RA: Rancagua

3.2 SALUD

SERVICIO DE SALUD						
Atenciones	2010	2011	2012	2013	2014	2015
Medicina General	23.459	28.626	28.306	25.864	30.781	6.894
Enfermera	45.328	54.008	48.752	48.687	44.007	13.519
Especialidades	34.927	35.812	39.065	38.140	30.565	7.073

El resumen señala que en promedio anual los internos reciben 2 atenciones de medicina general, 3 atenciones de enfermería y 3 de especialistas, que continuación se detallan

CANTIDAD DE ATENCIONES POR ESPECIALISTAS

Atenciones	2010	2011	2012	2013	2014	2015
Psiquiatría	2.201	2.433	2.795	2.875	2.126	552
Traumatología	938	927	1.144	871	870	220
Urología	616	606	639	484	116	16
Medicina Interna	1.779	1.756	1.672	1.441	1.022	221
Dermatología	866	936	876	797	231	0
Oftalmología	862	871	904	712	468	0
Psicólogo	4.454	4.352	4.115	4.050	4.303	1.274
Kinesiólogo	6.393	6.552	7.102	6.362	6.006	1.339
Odontólogo	6.120	6.662	7.447	6.650	5.925	1.384
Tecnólogo médico	3.811	3.912	3.950	4.264	3.046	470
Matrona	3.361	3.532	3.937	2.894	2.924	797
Pediatra	415	365	360	330	385	61
Ginecólogo	304	286	307	278	240	74
Nutricionista	2.807	2.622	3.817	3.367	2.903	665
Total	34.927	35.812	39.065	38.140	30.565	7.073

En la presente estadística no se considera a los técnicos paramédicos de atención en módulo

RESUMEN INDICADOR 2009-2015

Indicador : Promedio de 5 días de hospitalización en Hospitales Externos

Año	Hospitalizaciones Externas		Exclusiones		contables		Promedio de Estadía de Hospitalizaciones externas	Estado Indicador
	Nº Internos	Nº días cama	Nº Internos excluidos	Días cama excluidos	Internos computables	Días cama computables		
2009	43	299	41	297	2	2	1	CUMPLE
2010	74	435	72	433	2	2	1	CUMPLE
2011	93	590	92	589	1	1	1	CUMPLE
2012	124	746	124	746	0	0	0	CUMPLE
2013	120	570	119	567	1	3	0	CUMPLE
2014	106	570	106	570	0	0	0	CUMPLE
2015	36	158	36	158	0	0	0	CUMPLE

Se excluyen de este cómputo intervenciones quirúrgicas mayores de urgencia, atenciones a enfermos crónicos y terminales, lesionados en el momento de la aprehensión, enfermos traumatológicos, la realización de exámenes de resolución secundaria y terciaria, las atenciones por patologías AUGE, los accidentes laborales que deben ser cubiertos por la ley 16.744 y las derivaciones al hospital penitenciario.

3.3 ALIMENTACIÓN

Raciones entregadas en Alimentación año 2015 (estadística acumulada a Marzo 2015)

Establecimiento Penitenciario	Internos		Gendarmería de Chile		Total
	Normal	Dieta	Normal	Dieta	
Alto Hospicio	518.190	12.671	10.752	3.767	545.380
La Serena	524.838	5.839	12.958	2.239	545.874
Rancagua	522.897	11.246	6.690	2.563	543.396
Total	1.565.925	29.756	30.400	8.569	1.634.650

RESUMEN INDICADOR 2006-2015

Indicador	Cumple	No Cumple	Total
Entrega Oportuna	111	0	111
Test Nutricional	46	5	51
Análisis Proximal, Microbiológico y de Gramaje	37	35	72
Encuesta de Satisfacción	3	0	3
Total	197	40	237

Fuente Información estadística proporcionado por la Sociedad Concesionaria y su Operador. Cada ración diaria contempla los servicios de: Desayuno, Almuerzo y Cena con un total de 2.400 calorías diarias establecidas en el RSO.

3.4 INFRAESTRUCTURA

MANTENCIONES PREVENTIVAS 2010 - 2015 (acumuladas a la fecha)

Programas	2010	2011	2012	2013	2014	2015	Total
Infraestructura	8.557	10.379	12.373	12.550	13.060	3.480	107.701
Equipamiento Estándar	1.541	1.572	1.516	1.504	1.029	309	12.211
Equipamiento de Seguridad	9.591	11.359	13.110	13.164	12.818	3.151	101.611
Total	19.689	23.310	26.999	27.218	26.907	6.940	221.523

MANTENCIONES CORRECTIVAS 2010 - 2015 (acumuladas a la fecha)

Programas	2010	2011	2012	2013	2014	2015	Total
Infraestructura	1.651	2.120	1.392	1300	1258	215	17.889
Equipamiento Estándar	545	604	586	303	323	49	4.973
Equipamiento de Seguridad	299	500	334	321	286	96	4.046
Total	2.495	3.224	2.312	1.924	1867	360	26.908

3.5 LAVANDERÍA

KG. DE ROPA LAVADA A INTERNOS, GRUPO-1				
Mes / EP	Alto Hospicio	La Serena	Rancagua	Total Grupo-1
Marzo	7.748	10.647	3.423	21.818
Acumulado 2015	22.363	29.261	7.815	59.439

PORCENTAJE DE UTILIZACIÓN CON RESPECTO A LAS INSTALACIONES			
Mes / EP	Alto Hospicio	La Serena	Rancagua
Marzo	34	48	15

3.6 ASEO Y CONTROL DE PLAGA

KILOS DE RESIDUOS SÓLIDOS DOMÉSTICOS Y ASIMILABLES ELIMINADOS EN EL MES			
Mes / EP	Alto Hospicio	La Serena	Rancagua
Enero	121.963	134.628	56.190
Febrero	107.621	120.790	56.030
Marzo	115.284	133.303	70.270
Acumulado 2015	344.868	388.721	182.490

El servicio de aseo y control de plagas ha sido entregado con completa normalidad no presentándose no conformidades y de acuerdo a lo estipulado en las Bases de Licitación del contrato.

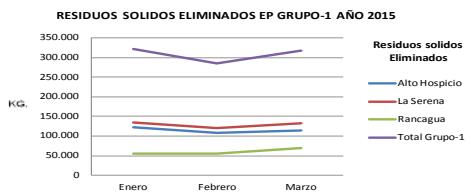

La evolución de los residuos eliminados en los Establecimientos Penitenciarios del Grupo-1 entre Diciembre 2014 y Enero 2015 muestra un comportamiento constante, siendo el Establecimiento Penitenciario de Rancagua el que presenta el menor aporte de residuos domiciliarios al medio ambiente.

3.7 ECONOMATO

VENTAS NETAS ECONOMATO, GRUPO 1				
Mes/ EP	Alto Hospicio	La Serena	Rancagua	Total Grupo-1
Marzo	35.784.143	31.334.493	44.905.470	112.024.106
Acumulado 2015	96.663.735	87.073.435	126.345.018	310.082.188

4. HECHOS RELEVANTES

Establecimiento Alto Hospicio:

Trabajos en puertas y ventanas de acceso a edificio administrativo: A razón de instrucción realizada a través del Libro de Explotación, en las páginas 84 y 85, de fecha 18.12.2014, se realiza rectificación de puertas y ventanas ubicadas en el acceso a edificio administrativo, las cuales se encuentran descuadradas. El cual se fija fecha de término para el día 6 de abril de 2015.

Salinidad en muros con resultado de desprendimiento de pintura: Luego de observar constantemente desprendimiento de pintura, producido por humedad que en contacto con la salinidad que se encuentra en la composición del hormigón, genera que la enfierradura de las estructuras se vean afectadas debilitando los edificios y las instalaciones, se instruye a la sociedad concesionaria a tratar estos sectores, para lo cual, la S.C. entrega un cronograma de trabajos el cual está siendo evaluado por esta parte fiscal.

Trabajos de Reparación en Sector Control de Acceso: Se realizó el gateo, logrando un alzamiento de alrededor de 16cm del edificio de Control de Acceso, corrigiendo así su asentamiento y dejando el nivel cerca de su nivel original. Sin embargo, se mantienen atrasados respecto del programa de reparaciones.

Trabajos en agrupación 47-50: Los trabajos a realizar en la agrupación 47-50 no han avanzado satisfactoriamente, en el entendido que se encuentran realizando análisis respecto de la solución propuesta en el Radier de guardia de modulo, entre otras, por descubrir que el espesor de la losa, lo es suficiente para realizar una sobre losa estructural, por lo que se estudia la posibilidad de bajar la enfierradura.

Filtración en Edificio de Guardia Interna/Estadísticas: El 10.03.2015 se detecta filtración de agua potable en el sector de Edificio de Guardia Interna, la que fuera reparada por la SC BAS según los protocolos normal, sin embargo 23.03.2015, tras fiscalización en la Sala de Eléctrica ubicada al interior de dicho Edificio, se detectaron grietas y fisuras tanto en muros como en pavimentos, así también socavamiento bajo la losa, lo cual genera instrucción por esta parte Fiscal realizada mediante ITEAH 1206 BAH 0638 de fecha 26.03.2015, para evaluación y análisis técnico, sumado a los antecedentes respecto de solución, programación para su reparación. El 31.03.2015 se emite Informe presentando las deficiencias encontradas hasta esa fecha.



Picado de losa para intervenir enfierradura, Sector de Guardia de Módulo Agrupación 47-50



Filtración de Agua potable, A-11, Edificio de Guardia Interna.

Establecimiento La SerenaMantenimiento de Pinturas en Paramentos Interiores y Exteriores

Se ejecuta mantenimiento de pintura de los paramentos interiores correspondiente a revestimientos de celdas y pasillos de las agrupaciones modulares 51-54 (Área 1) y mantenimiento del revestimiento de pintura de fachadas de las Unidades Administrativas (Área 17), de acuerdo al Plan de Pintura 2015 aprobado mediante ORD IFE 137/2015 de fecha 19.03.2015.

Mantenimiento del Servicio de Agua Potable ante Evento Crítico

Durante los días 26 al 29 de Marzo, a raíz de la suspensión del suministro de agua potable a la ciudad de La Serena producto del frente lluvioso que azotó la Región de Coquimbo y el norte de Chile, se produce un gran aluvión proveniente de la Quebrada de Marquesa que impactó directamente en el Río Elqui, paralizando el normal funcionamiento de la Planta de Tratamiento que abastece de agua a la ciudad; planta que se ubica en la localidad de Las Rojas a 20 Km de la ciudad de La Serena, y en donde se realiza la captación, filtro y potabilización del agua proveniente del Río Elqui, que a raíz del aluvión que arrastró lodo y material de desecho, paraliza sus actividades.

Como medidas de mitigación, la Sociedad Concesionaria en conjunto con la Administración Penitenciaria del Establecimiento Penitenciario de La Serena, ejecutó el Plan de Contingencia para eventos críticos, a través de las siguientes medidas:

-Racionamiento en el suministro de agua a partir del cierre de válvulas en las agrupaciones modulares, entregando el servicio en las siguientes horas del día: 06:30 a las 08:30 hrs. y desde las 18:00 a 20:00 hrs., de tal manera de mantener el nivel del Estanque de Acumulación.

-Re-abastecimiento de agua potable, a través de camiones aljibes por parte de la empresa Agua del Valle y Bomberos, al Estanque de Acumulación. De igual forma, se entrega agua a las diferentes agrupaciones modulares, y taller en donde funciona la Central de Alimentación Modular (CAM) y Hospital.

-La Sociedad Concesionaria para la entrega del servicio de entrega de alimentación, preparado en la Central de Alimentación Modular (CAM), adaptó estanques menores de agua para su funcionamiento. El servicio de entrega de cena a las agrupaciones modulares se adelantó en una hora, permitiendo el encierro anticipado de internos para el aseo personal a la hora que se contaba con agua.

-En las zonas externas, se realiza racionamiento del servicio con cierre controlado del ingreso a la matriz de agua potable. Por lo tanto, se instruyó uso controlado y consiente de agua durante la jornada laboral.

Mantenimiento de Tuberías de HDPE

En caminata de inspección, realizada con fecha 30.03.2015, se detecta filtración de agua, en el sector del Anillo de Seguridad, frente al Área 14 de Talleres Industriales, por lo que se informó y solicitó directamente al supervisor de mantenimiento de infraestructura de la Sociedad Concesionaria, programar para el día siguiente la reparación de esta filtración.

La Sociedad Concesionaria realiza excavación mediante retroexcavadora para determinar punto de filtración en la tubería de HDPE 110 mm, encontrándose ésta en el cordón unión de fitting. Posteriormente se repara sello mediante soldadura con sistema de Electro-fusión, regularizando el sistema hidráulico. Asimismo se revisa bomba de impulsión, la cual queda operativa a las 16:00 horas, ya que había sido detenida durante el período de la reparación



Suministro de Agua a través de Camiones Aljibes – Emergencia Aluvión IV Región.



Suministro de Agua a través de Carro de Bomberos – Emergencia Aluvión IV Región.

Establecimiento RancaguaMantenimiento de sala de bombas.

Se realizó reparaciones en sala de bombas, debido a inundación de dicho sector ocasionada por falla en flotador y falta de aviso del sonido de la alarma, lo cual causó entrada de agua dentro del cuarto de bombas, para lo cual la SC tuvo que realizar secado de todos los elementos eléctricos involucrados; por esto se solicitó a la SC a través de ITERA 1096 BRA 0430 con fecha 23.03.15 informe técnico de las causas y medidas de mitigación para recuperar la normalización del sistema. Después del vaciado de la Sala de Bombas, se procedió al secado y prueba de funcionamiento de cada una de las Bombas de impulsión, constatando que éstas no hayan sufrido daño por contacto con el agua. En principio se activaron 4 Bombas para poder entregar el suministro al interior del Establecimiento, y así en lo sucesivo. Hoy el sistema está totalmente restablecido.

Mantenimiento de paramentos interiores:

A petición de la Administración Penitenciaria se inició el sellado de los ductos y cuartos de basura en todas las agrupaciones modulares del EP, además solicitaron el cierre de los traga luces sobre los descansos de las caja escalas y cierre de los ductos extractores de olores con malla desplegada o expansiva, a través de Acta de Mesa Técnica N°001/2015 con fecha 11.03.2015.

Mantenimiento Equipamiento de Seguridad:

Se realizó Acta de Mesa Técnica N°002/2015 a petición de la SC para tratar el tema de cambio de 3 cámaras PTZ de los módulos 44, 47, 46 por tres cámaras domos que se encuentran en los galpones 1 y 2 y en el módulo 52 y por tanto se requiere instalar en el M46 en vez del M52; para realizar dichos trabajos se está analizando realizar cambio por actividades de mantenimiento que justificadamente no se requieran y que no afecte el equilibrio económico del Establecimiento Penitenciario



Filtración en PEAS por rotura en ducto producto de mala manipulación de retroexcavadora – Trabajos Densificación, Densificación



Sello de escotillas Cajas de Escalera y Shaft de Basura, a solicitud de GENCHI.